TOMT/HOVEDIDÉ

Gamle Kopervik kirke brant ned i 2010. Dette var en klassisk norsk trekirke bygget i 1861. Den hadde en sentral posisjon i byen og en markant beliggenhet. Nå ønsker menigheten seg en ny moderne kirke tilpasset dagens krav, samtidig som den skal bære med seg en fortid, være en tradisjonsbærer.

Kirketomten ligger i bakkant og ved siden av den vakre, eksisterende kirkegården. Arealet mot vest inneholder rester av fundamentene til den gamle kirken og er relativt smalt. Vi har derfor valgt å samle bygningsvolumet på den østre delen av tomten, langs Statsråds Vinjes gate.

Vi har beholdt gravkapellet mot nord i sin helhet og lagt det nye kirkeanlegget i forlengelsen av dette. Nybygget er et kompakt bygg som holder god avstand til det eksisterende kapellet. Et alternativ kan være å integrere et nytt gravkapell i det nye bygningsvolumet med adkomst fra nord eller øst.

Kirkedelen er lagt i øst-vest retning med en hovedadkomst fra vest i forlengelsen av de gamle kirkeruinene. Ruinene blir en naturlig del av «kirkebakken» og kan danne skjermede uterom for hvile og kontemplasjon. I tilknytning til dette området, syd for «ruinene», har vi foreslått den nye urnelunden.

Kirkevolumet har fått et høyreist saltak og er delt i 3 bakenforliggende takflater som definerer kirketorget, tårnoppbygget og kirkerommet. Volumet danner et sakralt kirkeskip hvor menigheten kan samles.

Tårnet rager høyt over takene med sitt spir og kan ved lyssetting bli en lysende lanterne, lett synlig fra både sjø og land.

Menighetshuset med aktivitetsdel og kontordel ligger som et mer anonymt sidebygg nord for kirkeskipet. Kirkens møtesal og menighetens aktivitetsrom ligger som et bindeledd mellom de to funksjonene.

KIRKENS ORGANISERING

Inngangen til kirken ligger i øst-vest aksen med et tydelig markert, sentralt inngangsparti som også kan fungere som en prosesjonsinngang. I daglig bruk er dette adkomsten til kirketorget som formidler kontakten videre inn til kirkerommet.

Torget fremstår som en forlengelse av kirkerommet i utforming og volum, man skal føle at man kommer inn i selve kirken. Den sentrale, aksiale adkomsten videreføres gjennom torget til de permanente dørene inn til kirkerommet som er plassert i «rommet» under tårnet. Folde-vegger i glass skiller kirkerommet og torget på hver side av den sentrale adkomsten. Ved åpning av disse, vil kirketorget bli en naturlig del av kirkerommet.

Tårnet med sine kirkeklokker høyt oppe, gjenspeiler seg i torget og danner en portal inn til kirken. En åpenhet i tårnet kan gi synlige klokker nede fra kirken og gi en spennende visuell opplevelse.

Kirkerommet har fått ett tilnærmet kvadratisk form, noe bredere enn det er langt, for å få redusert avstander fra menighet til alteret. Dette rommet kan gi plass for ca. 350 personer med faste benker og løse stoler plassert i en vifteform. Når kirketorget slåes sammen med kirkerommet vil kirken kunne romme mer enn 500 personer. Kirken blir en langkirke.

Alterveggen har fått en halvsirkel formet apsis. Dette legger til rette for å plassere alteret noe tilbaketrukket og bidrar til å gjøre alterpartiet mere fleksibelt i bruk til andre arrangementer som konserter og fremføringer. Denne apsisen er nå vist med en farge, men bakveggen vil være godt egnet til et sentralt utsmykningsoppdrag.

Kirkerommet har fått et eget definert sidealter mot syd som også kan fungere som en del av det store rommet. Orgelet er også foreslått plassert på denne siden. Utenfor nordveggen ligger dåps- og prestesakristi med direkte adkomst inn i kirkerommet.

I tilknytning til torget er det plassert et større lager for bord og stoler kombinert med tekniske funksjoner (lyd/lys) i et sidebygg mot syd. Mot nord, utenfor hoved volumet, men med direkte tilknytning, har kjøkken og garderobefunksjoner fått sin plass. Her formidles også kontakten over til aktivitets- og kontordelen.

Kirkens store møterom er lagt i mellomsonen mellom kirke og menighetshus i tilknytning til det store aktivitetsrommet. Et sambruk mellom disse arealene vil tilføre prosjektet større fleksibilitet. Ved å utvide arealrammen for kirketorget, oppnår vi den ønskede kapasitet for den utvidete kirken uten å ta møtesalen i bruk.

MENIGHETSHUSET

Menighetshuset har fått egen inngang også fra vest til side for kirkeadkomsten. Den henvender seg på lik linje til den gamle kirkegården. De to likeverdige inngangene er innvendig knyttet sammen via en vandrehall/fellestorget i forlengelsen av kirketorget og kan brukes uavhengig av hverandre eller i sambruk.

Til fellestorget i mellomsonen mellom kirkedelen og kontordelen, ligger sentrale funksjoner som kjøkken, garderober, møtesal og aktivitetsrom kan brukes felles ved større arrangementer.

Rom for speiderne, et grupperom, rom med amfi og scene og bandrommet ligger samlet på inngangsplanet på motsatt side av inngangen, mot nord. I tilknytning til inngangen har vi avsatt plass for kirketjener, driftsleder. Kontoret kan ha en tilsynsfunksjon samtidig som det formidler kontakt mellom besøkende og de ansatte. Kontoret tenkes å ha en fleksibel bruk ut i fra tid på døgnet og aktivitetene i huset.

I 2. etasje, mot nord, ligger undervisnings- og grupperom, sammen med kontordelen. Dette er funksjoner som kan dra nytte av hverandre.

I tillegg har Bønnerommet fått en skjermet plassering her, i nær tilknytning til kontorene og med fin utsikt ut over kirkegården.

Funksjonenes innbyrdes plassering er kun veiledende.

Store lagerrom og en større garderobe med dusj ligger i underetasjen sammen med tekniske rom. Underetasjen har adkomst utenfra via rampe til Statsråds Vinjes gate.

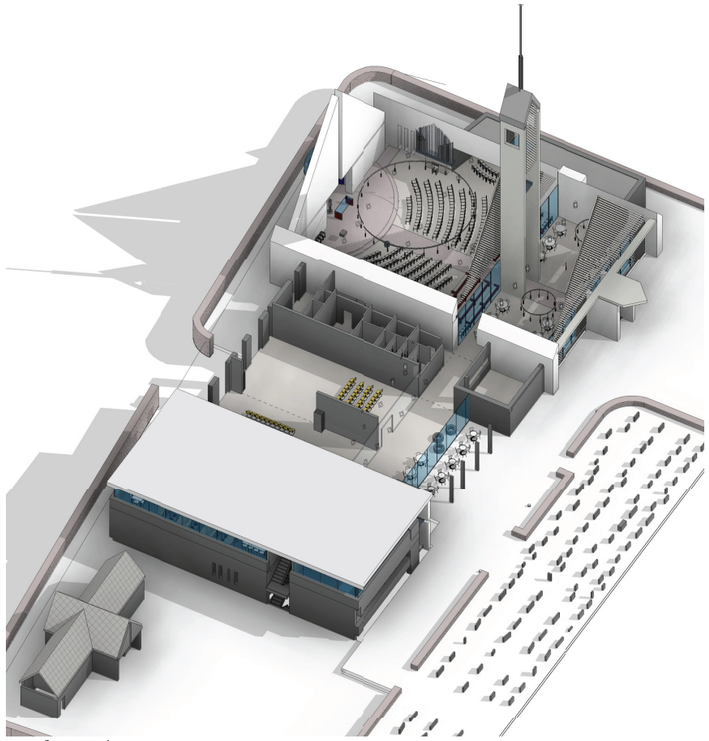

sett fra nord vest

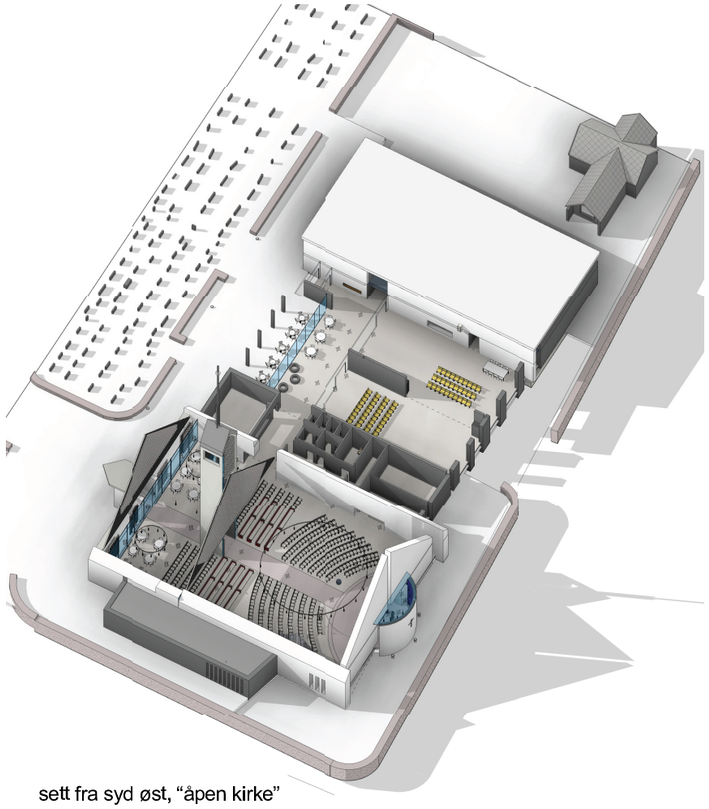

sett fra syd øst, “åpen kirke”

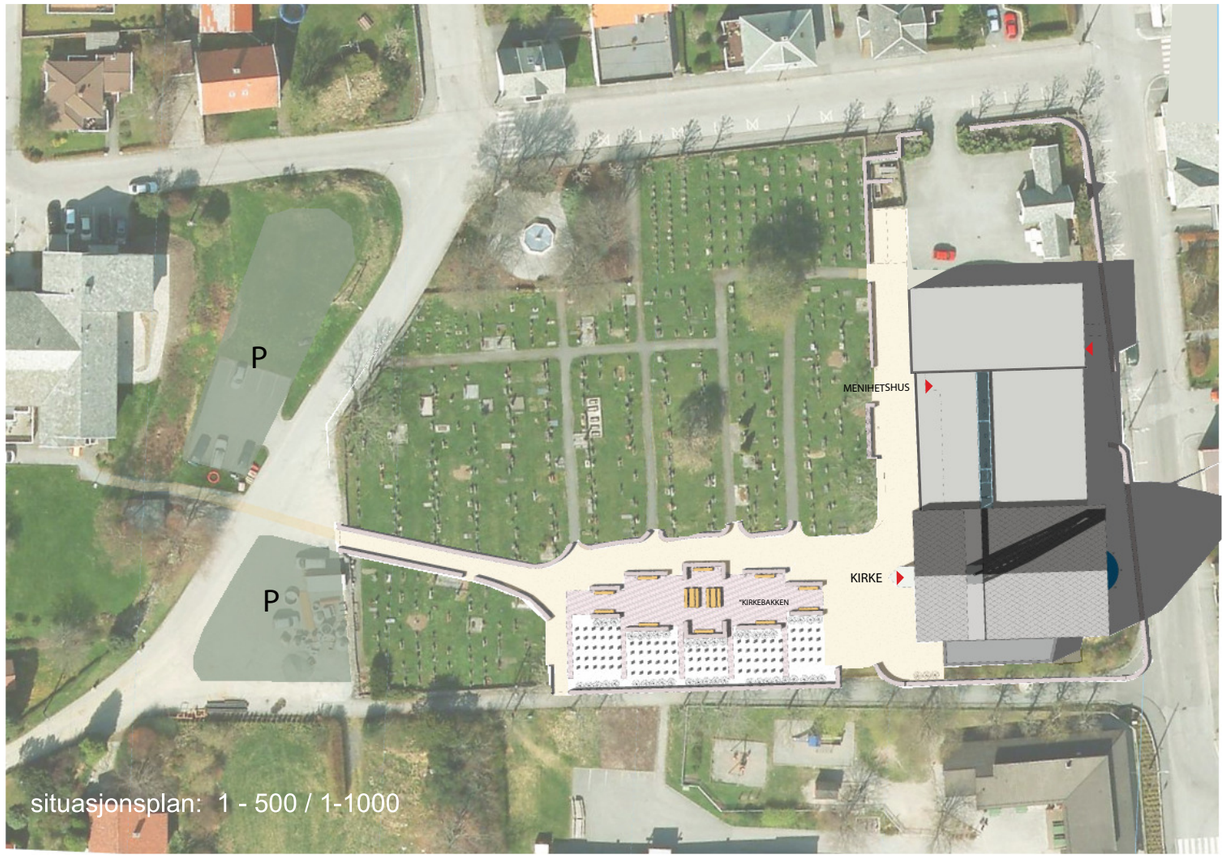

situasjonsplan: 1 - 500 / 1-1000

kveld

kopervik kirke

“ skipet ”

1		

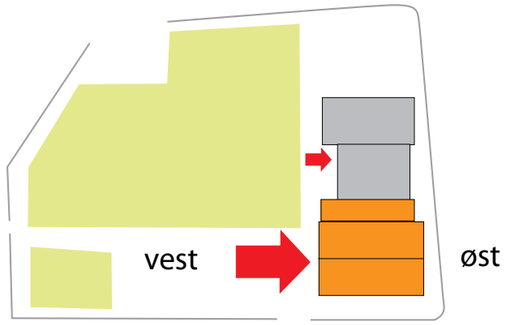

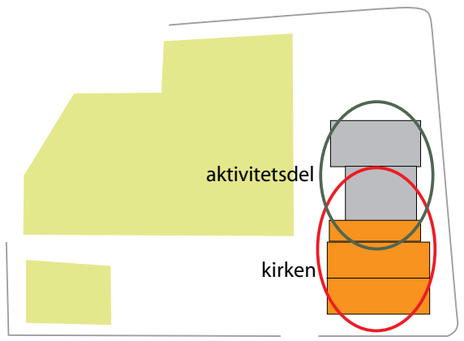

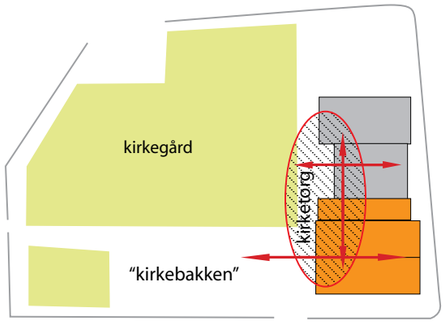

snitt: B - B

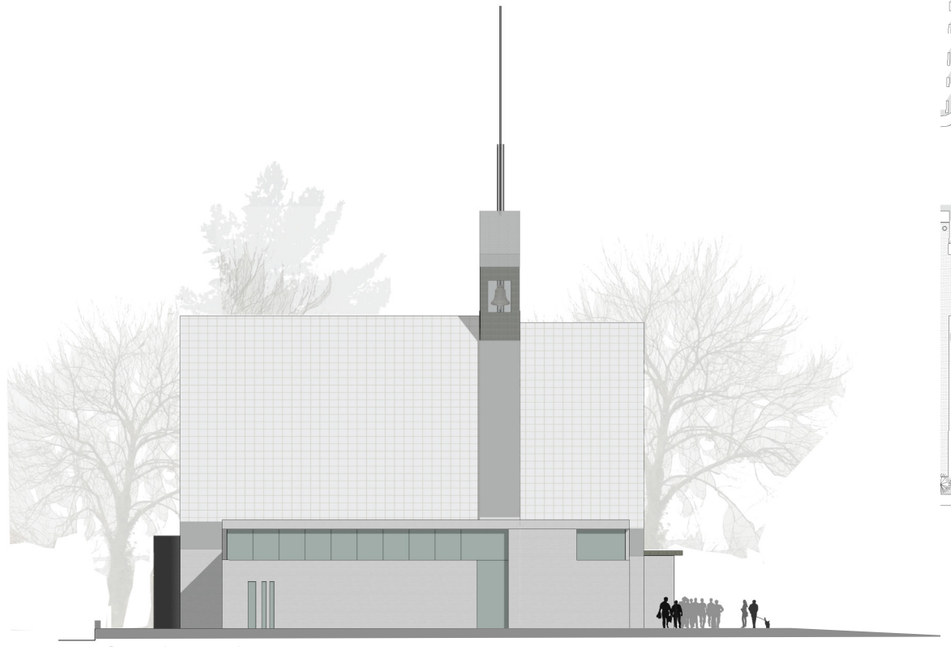

fasade nord

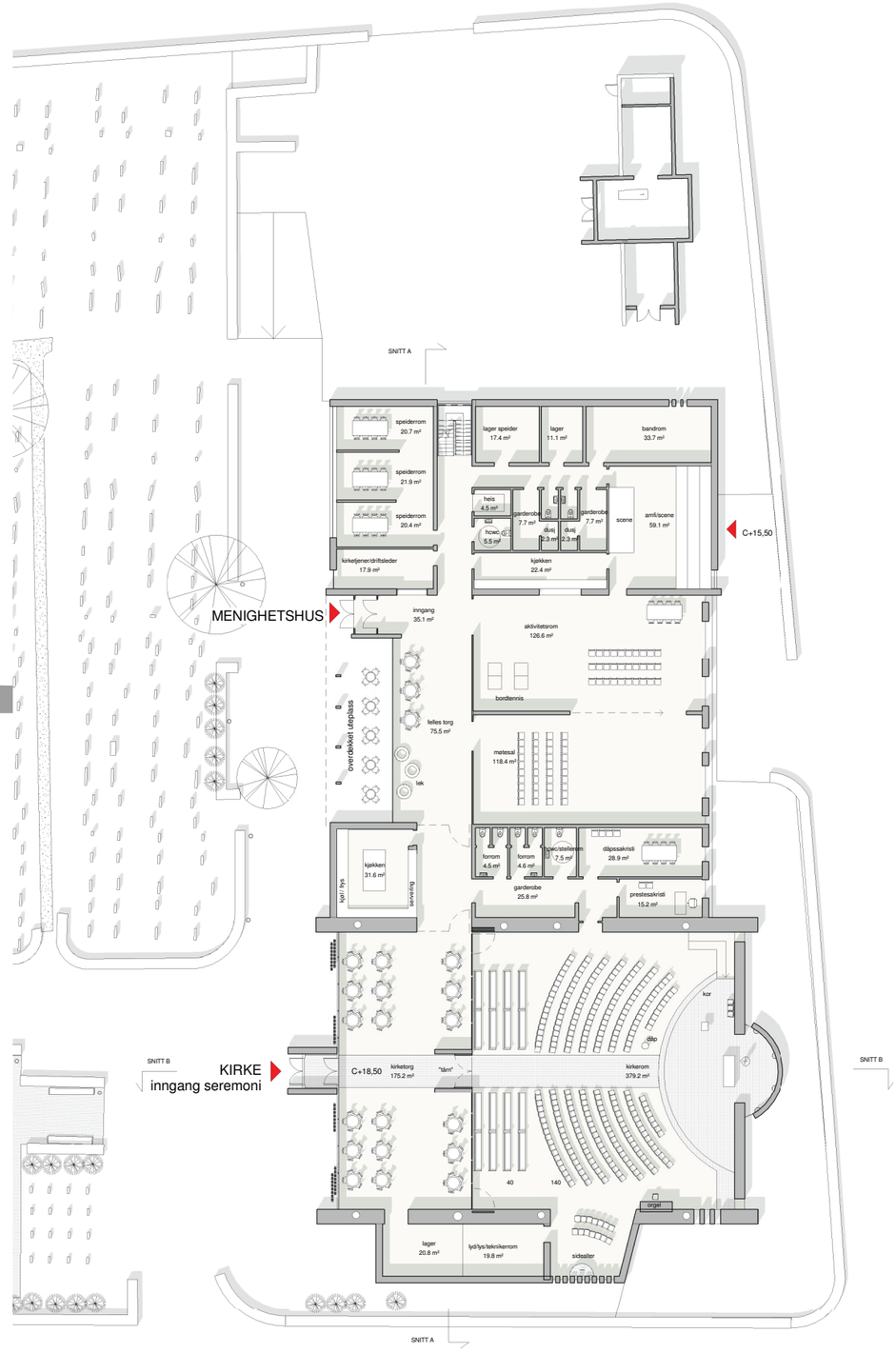

N

plan 1

0 10

mål : 1-200 / 1-400

kopervik kirke

" skipet "

MATERIALBRUK

Hovedvolumet, kirkedelens vegger tenkes reist i bærende eksponert, hvitslemmet murverk, mens sidebygget forblendes med en lys grå teglstein.
De store saltakene over kirkerom og kirketorg foreslås tekket med store skiferplater. Det smale mellombygget som tar opp bredden av kirketårnet, beslås med kopper.
På de tilnærmet flate takene på sidebygget tenker vi at det benyttes et «grønt» sedum tak. Dette vil harmonere fint med skifertakene og den «grønne» kirkegården.
Den øvre del av inngangsfasaden vest mot, har fått et raster i tre som vil fungerer som et lysfilter og en solavskjerming. Dette vil gi skiftende opplevelser av lysinnslipp ved solens gang og fremstå som et alternativ til det tradisjonelle glassmaleriet i vestveggen. Om kvelden vil lyset inne fra kirken filtreres ut og gi spennende lysutslipp sett fra adkomsten, kirkebakken og kirkegården.
Dette veggelementet med raster i tre er gjentatt i veggfeltet mellom kirketorg og kirkerom, over foldeveggen i glass. Bevegelige elementer i tre foreslåes til avskjerming på bakkeplan på begge sider av inngangen.
Alterveggen er relativt tett med en «lysfuge» i randsonen mot saltaket og sideveggene i kirken slik at dagslyset siver inn langs vegg og tak og ikke gir for mye motlys mot alteret. Lysspalten vil «frigjøre» det store saltaket og sideveggene fra gavlveggen. Sammen med apsisen, med sitt overlys, vil dette gi alteret en sakral stemning.
Vi tenker oss et gjennomgående tre gulv i alle hovedrommene i kirkedelen. Som en «ledesnor» i kirkerommet foreslår vi at det legges en tegl-løper aksialt gjennom hele rommet, fra inngang opp til alteret. Murgulvet videreføres i alterpartiet som er hevet opp to trinn. Rampe er innpasset på den ene siden.

TEKNIKK

Byggets tekniske anlegg deles opp i to deler, ett for kirkedelen og ett for menighetshuset.
Kirkedelens ventilasjonsrom legges i kjelleren under kirkens sakristi. Kanalene legges i bakken under kirkegulvet og går opp inne i de tykke murte veggene med diffus innbläsning i vegg.
Teknisk rom for menighetshuset ligger i underetasjen under menighetshuset i tilknytning til lagerfunksjoner. Denne avdelingen planlegges med utvendig adkomst via rampe

PARKERING

Parkeringsløsningen er basert på forslag til regulerings-plan hvor all nærparkering ligger vest for kirkegården.
Noen HC-parkering foreslås etablert ved eksisterende grav kapell. En rampe tilpasset UU formidler kontakten opp til nivå for innganger.

AREALER / ØKONOMI

Arealberegninger viser et brutto areal på ca. 2120 m2.
Av dette arealet er Kirkedelen ca 770 m2.
Menighetshuset med møtesalen kan være et nøkternt bygg på linje med et undervisningsbygg.
Det bør kunne bygges innenfor en prosjektkostnad på ca kr 26.000,- pr m2.
Ved et budsjett på ca. kr 65 mill. inkl mva, ekskl orgel og inventar, vil dette gi rom for en m2-pris på ca. kr 48.000,- inkl. mva for kirkedelen.

AREALOVERSIKT

		PROGRAM	PROSJEKT	AVVIK
2	KIRKEFUNKSJONENE			
2.1	kirkerommet	400	379	-21
2.2	kirketorget	150	175	25
2.3	møtesal	150	118	-32
2.4	prestesakristi	15	15	0
2.5	dåpssakrist / grupperom / undervisning	25	29	4
2.6	inngang (felles torg i aktivvitetsdelen)		76	76
2.7	kjøkken	50	32	-18
2.8	garderobe og toaletter	50	48	-2
2.9	lager	50	47	-3
2.10	lys / lyd / teknikerrom / lager	25	20	-5
2.11	teknisk rom / vaskesentral	70	74	4
		985	1 013	28
3	AKTIVITETSDELEN			
3.1	inngang, garderobe, toaletter	60	69	9
3.2	aktivitetsrom	150	127	-23
3.3	undervisningsrom	35	38	3
3.4	rom med amfi og scene	60	59	-1
3.5	kjøkken	20	22	2
3.6	bønnerom	25	23	-2
3.7	grupperom	50	38	-12
3.8	øvingsrom for band	30	34	4
3.9	speiderrom med lager	80	80	0
3.10	lagerrom	80	56	-24
		590	546	-44
4	KONTORDELEN			
4.1	inngang, gang	20	24	4
4.2	kontorer	120	131	11
4.3	pauserom	30	26	-4
4.4	kopirom, arkiv, lagerrom	40	40	0
4.5	toaletter, garderobe, dusj	20	32	12
4.6	driftsleder / kirketjener	20	18	-2
		250	271	21
		1 825	1 830	5
	Sum nettoareal		1830	
	Bruttoareal			
	Plan 1		1520	
	Plan 2		350	
	Plan 0		250	
	Sum bruttoareal		2120	
	Brutto / nettofaktor		B/N = 2120 / 1830 = 1,16	

snitt: A - A

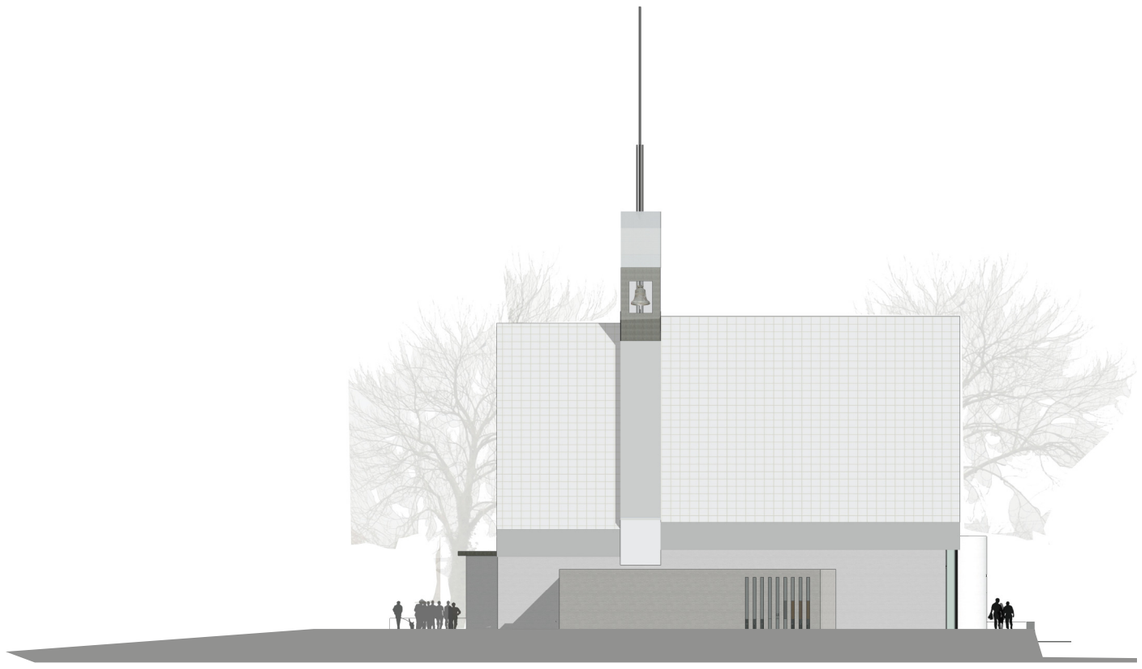

fasade syd

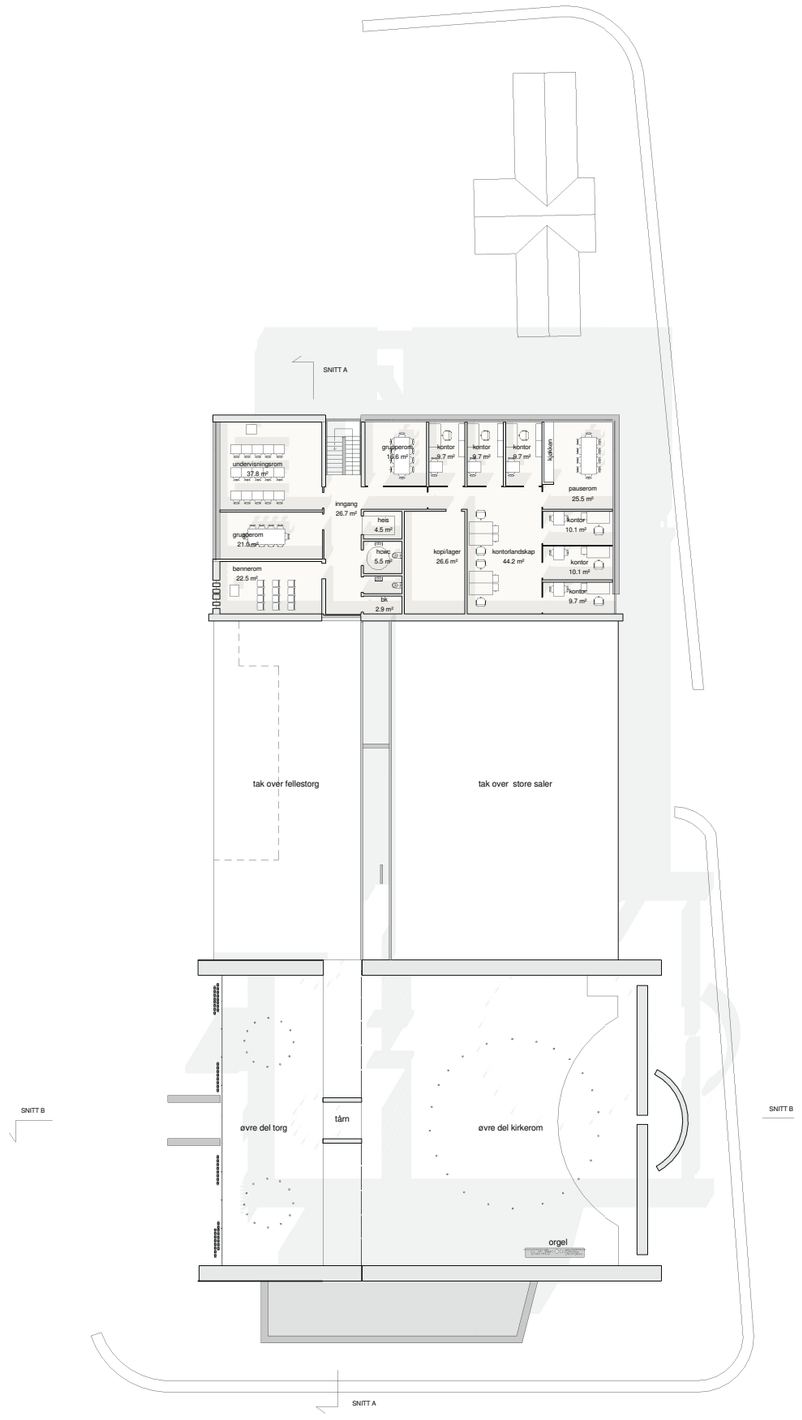

N

0 10

plan 2

mål : 1-200 / 1-400

kopervik kirke

“ skipet ”

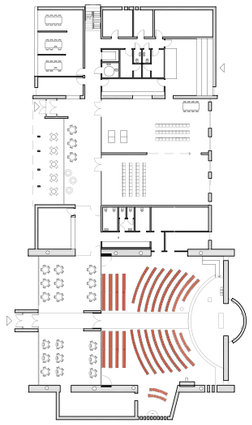

360 i kirken

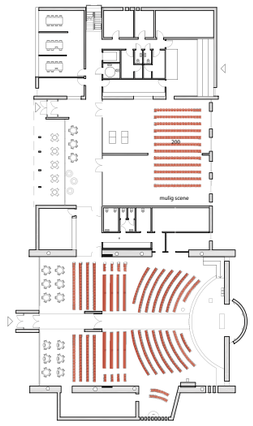

520 i kirken

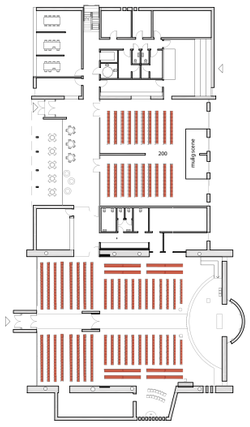

630 i kirken

fasade vest

fasade øst

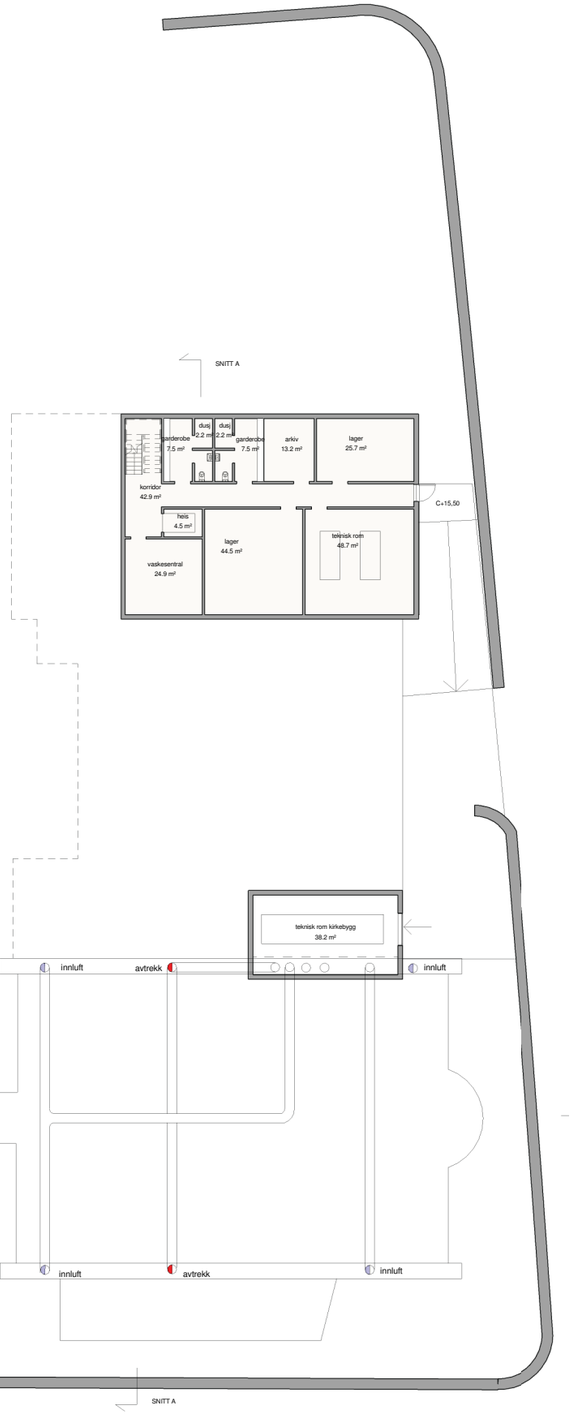

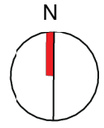

plan 0

mål : 1-200 / 1-400

kopervik kirke

“ skipet ”

sett fra alteret kl 19 00, 1. juni. “åpen kirke”

sett mot alteret kl 12 00, 1.juni

sett mot inngangene i skomringen !